

විදේශීය තෝවාසික අත්පොත

ජපානයේ අපරාධ ක්‍රියාවලීන්ට
සම්බන්ධ නොවී සුරක්ෂිත හා
සාමකාමී ජීවිතයක් ගත කිරීම.



සුරවැසියන්ගේ ආරක්ෂාව ප්‍රවර්ධනය කිරීම සඳහා වන
තෝකියෝ මහා නාගරික රාජ්‍ය කාර්යාලය

සහයෝගය සිදු කිරීම



තෝකියෝ මහා නාගරික
පොලිස් දෙපාර්තමේන්තුව
වෙතින්



තෝකියෝ ප්‍රාදේශීය ආගමන
සේවා කාර්යාංශය

අන්තර්ගතය

හැඳින්වීම

P.1

ජපානයේ නීති සහ ගති පැවතුම්

P.2 ~ P.5

සැලකිල්ලට ලක් විය යුතු ජපන් නීති

P.6 ~ P.10

පා පැදියක් පැදීමේදී ප්‍රවේශම් වන්න

P.11 ~ P.13

චැඩ කිරීම වලදී සැලකිලිමත් වන්න.

P.14 ~ P.17

ඔබේ නේවාසික පදිංචි කාඩ්පත සංඛන්ධව

P.18 ~ P.20

මධ්‍යම හා දීර්ඝ කාලීන පදිංචිකරුවන්ගේ වගකීම්
වාර්තා කිරීමට බැඳී සිටීම

P.21 ~ P.24

ඔබට ගැටලුවක් උද්ගතවීමකදී අමතන්න.

P.25

තෝකියෝ මහා නගරයේ වෙසෙන විදේශිකය වෙත

තෝකියෝ මහා නගරයේ බොහෝ විදේශිකයන් ජීවත් වෙති. කෙසේ වෙතත්, සමහර විදේශිකයන් ජපන් ජාතිකයින් සමඟ භාෂාව, සංස්කෘතිය සහ ජීවන රටාවේ වෙනස්කම් හේතුවෙන් කරදරයට පත්ව සිටිති.

මෙයට අමතරව, ජපන් නීතිය නොදන්නා මෙන්ම එය වැරදි අයුරින් මතක තබා, නොදැනීම නීතිය උල්ලංඝනය කරන සමහර පුද්ගලයින් ද සිටිනු ලබයි.

විදේශිකයන්ට ජපානයේ ගති පැවතුම් සහ නීති තේරුම් ගැනීමට මෙන්ම සුරක්ෂිත හා ආරක්ෂණ ජීවිතයක් ගත කිරීම පිණිස මෙම අත්පොත තෝකියෝ මහා නගරය විසින් නිර්මාණය කරන ලදී.



ජපානයේ නීති සහ ගති පැවතුම්

◆ කැලි කසළ නියමිත කසළ භාජනයකට දමන්න



කැලි කසළ පාරට නොදමන්න.

◆ කැලි කසළ බැහැර කිරීම සඳහා වන නීති රීති අනුගමනය කරන්න



කැලි කසළ බැහැර කිරීමේදී එම දිනය, වේලාව, ස්ථානය සහ කසළ වර්ග පිළිබඳව අවධානය යොමු කරන්න.



තොග වශයෙන් අපද්‍රව්‍ය නීති විරෝධී ලෙස බැහැර නොකරන්න.

අපද්‍රව්‍ය බැහැර කිරීම, ඔබ ජීවත් ඒ ඒ නගර ශාලාව විසින් තීරණය කරනු ලබන නීති රීති අනුගමනය කරන්න.

◆ කරුණාකර ගෘහ කුලී කොන්ත්‍රාත්තුවේ අන්තර්ගතය නිරීක්ෂණය කරන්න.



ගෘහ අයිතිකරුගේ අවසරයකින් තොරව, තවත් ඔබ සමඟ ජීවත්වන පුද්ගලයින්ගේ සංඛ්‍යාව වැඩි කිරීමට, වෙනත් පුද්ගලයෙකුට කාමරයක් කුලියට දීමට, කාමරයක් අලුත්වැඩියා කිරීමට හෝ සුනඛයන් හා බළලුන් වැනි සුරතල් සතුන් තබා ගැනීමට ඔබට නොහැකිය!

ගිවිසුමේ නියමයන් පිළිපැදීමට අපොහොසත් වූ විටක ගෘහයෙන් ඉවත් කිරීමේ නියෝගයක් ලැබිය හැකිය.

◆ කොරිඩෝවන් තුළ හෝ පඩි පෙළ මත කිසිවක් ස්ථාන ගත නොකරන්න.



කාමරයෙන් බැහැර ඇති කොරිඩෝ සහ පඩි පෙළවල් වෙතත් අය භාවිතා කරයි. යම් දෙයක් එහි ඇතිවිටක ගින්නක් හෝ භූමිකම්පාවක් සිදු වූ විට ඔබට ඉවත් වීමට නොහැකි වනු ඇත.

◆ ඔබේ කාමරයේ හෝ කොරිඩෝවන් තුළ ශබ්ද නඟා කළා කිරීම මෙන්ම අධික ශබ්ද සහිත සංගීත ඇසීම ආදිය නොකරන්න.



සෝෂාකාරී ශබ්ද හා හඬ නඟා කළා කිරීම අවට සිටින අයට කරදරයක් විය හැකිය.

සෝෂාකාරී ශබ්ද නඟන විටක, පොලීසිය වෙත පැමිණිලි කරන අතර පොලීස් නිලධාරීන්ගේ අවධානයට ලක් වනු ලබයි.

◆ බස් රථ හා දුම්රිය තුළදී ජංගම දුර කථන තුළින් හා හඬ නඟා කළාබස් කිරීම නොකරන්න.



දුර කථන ඇමතුම් හඬ හා ශබ්ද නඟා කළාබස් කිරීම බස් රථ හා දුම්රිය මගීන්ට අවහිරතා ඇති විය හැකිය. ඔබේ හඬ නැඟීම ඔබව කරදරකාරී තත්වයකට පත් කිරීමකට ඉඩ ඇත.

ජනතාව ජීවත්වන සහ බොහෝ පිරිසක් ගැවසෙන ස්ථාන වලදී ජපානයේ ගති පැවතුම් අනු ගමනය කරමු.

◆ වයස අවුරුදු 20 ට වැඩි අයට පමණක් මත් පැන් සහ දුම් පානය කළ හැකිය.

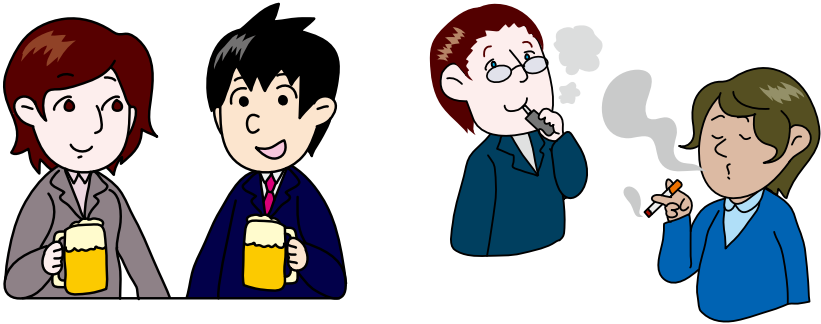

ජපානයේ වයස අවුරුදු 20 ට අඩු අයට (වයස අවුරුදු 20 ට පත් නොවූ) මත් පැන් හෝ දුම් පානය කිරීමට අවසර නැත.

◆ කරුණාකර දුම් පානයට නියමිත ස්ථානයකදී පමණක් පානය කරන්න.



ඇවිදිමින් දුම් පානය කිරීම හෝ දුම් පානයට නියමිත ස්ථාන වලින් බැහැරව නොකරන්න.
 එසේම, දුම් වැටි කොටස් මාර්ගයෙහි නොදමන්න.
 ප්‍රතිපත්තිමය වශයෙන්, තෝකියෝ මහ නගර රෙගුලාසි වලට අනුව ගෘහස්ථ පහසුකම්වලදී දුම්පානය තහනම්ය.

සැලකිල්ලට ලක් විය යුතු ජපන් නීති

- ◆ මගී වාර ප්‍රවේශ පත්‍ර හෝ සෞඛ්‍ය රක්ෂණ කාඩ්පත අන් අය සමඟ හුවමාරු කිරීම නොකරන්න.



වෙනත් අයකුගේ මගී වාර ප්‍රවේශ පත්‍රයක්, සෞඛ්‍ය රක්ෂණ කාඩ්පතක් හෝ මයි නම්බර් කාඩ්පත භාවිතා කිරීමට අවසර නොමැත.

එසේම, ඔබේ මගී වාර ප්‍රවේශ පත්‍රය, සෞඛ්‍ය රක්ෂණ කාඩ්පත හෝ මයි නම්බර් කාඩ්පත වෙනත් අයකුට දීමට අවසර නොමැත.

මෙය නීතිය උල්ලංඝනය කිරීමක් වන අතර දණ්ඩනීය වරදකි.

- ◆ යමෙකුගේ නැතිවූ දෙයක් හමුවූ විටක එය පොලිස් කුටියට භාර දෙන්න.



එසේ හමුවූ මුදල් පසුම්බි, මුදල්, කාඩ් පත් තමා සන්තක කිරීම කල නොහැක.

මෙය නීතිය උල්ලංඝනය කිරීමක් වන අතර දණ්ඩනීය වරදකි.

ඔබේ යම් දෙයක් නැතිවූ විටක, නැතිවූ අයිතම වාර්තාවක් ඉදිරිපත් කරන්න.
නැති වූ දෙය නැවත සමු වූ විට එය ඔබ වෙතට ලැබෙනු ඇත.

◆ සාප්පු සොරකම් කිරීම අපරාධයකි.



සාප්පු සොරකම් කිරීම යනු භාණ්ඩයක් ගෙවීමකින් තොරව වෙළඳසැලකින් රැගෙන යාම වේ.

සාප්පු සොරකම් කිරීම මෙන්ම සොරකම් කිරීම, ජර්වාහනය කිරීම, සෝදිසියෙන් සිටීම හෝ යමෙකුට පැන යාමට උදව් කිරීම අපරාධයකි.

ජපානයේ සාප්පු වල ආරක්ෂක කැමරා සවි කර ඇති අතර ආරක්ෂක රැකවලුන් එහි මුර සංචාරයේ යෙදේ.

සාප්පු සොරකම් කිරීම ඔබ කිසි දිනක නොකළ යුත්තකි.

◆ නවතා ඇති හෝ අත් හැර දමන ලද්දාවූවද, යම් අයකුගේ පා පැදි ගෙන පැදීම නොකළ යුතුයි.



දුම්රිය ස්ථාන හෝ මාර්ග වල නවතා ඇති පා පැදි රැගෙන පැදීම නොකරන්න.

මෙය නීතිය උල්ලංඝනය කිරීමක් වන අතර දණ්ඩනීය වරදකි.

◆ අන් පුද්ගලයන්ගේ කුඹුරු වතු වල ඵලවඵ, පලතුරු හෝ සතුන් සොරකම් කිරීම නොකළ යුතුයි.

◆ නිසි අවසරයක් නොමැතිව ගංගා වල හෝ මුහුදු වල මාලු හෝ බෙල්ලන් ඇල්වීම නොකරන්න.

◆ අන්තරාදායක අයිතමයන් රැගෙන යාම් ඊම් නොකරන්න.

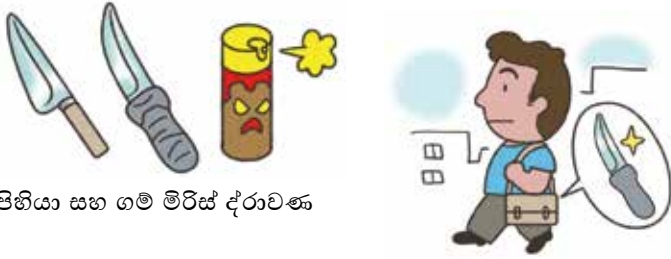

පිහියා සහ ගම් මිරිස් ද්‍රවණ

හේතුවක් නොමැතිව පිහියා වැනි අන්තරාදායක අයිතමයන් රැගෙන යාම් ඊම් නොකරන්න.

මෙය නීතිය උල්ලංඝනය කිරීමක් වන අතර දඬුවම් වරදකි. පහත දැක්වෙන කරුණු අන්තරාදායක අයිතමයන් රැගෙන යාමට හේතුවක් නොවේ.

- සවකීය ආරක්ෂාව පිණිස රැගෙන යාම් ඊම්.
- පහසු නිසා රැගෙන යාම් ඊම්.
- මෝස්තරයක් ලෙසට රැගෙන යාම් ඊම්.
- රැකියාවේදී හෝ කඩවුරු බැඳීමේදී එය භාවිතා කිරීමෙන් පසු පිරිසිදු කිරීම කරදරකාරී බැවින් බැගයක තබා ගැනීම.

◆ නීති විරෝධී මත් ද්‍රව්‍ය සන්තකයේ තබා ගැනීම සහ භාවිතාව අපරාධයකි.



ජපානයේ පහත සඳහන් මත් ද්‍රව්‍ය සන්තකයේ තබා ගැනීමට හෝ භාවිතා කිරීම කල නොහැකිය.

- උත්තේජක
- ගංජා (මරිජුවානා) කොකේන්
- හෙරොයින්
- එම්ඩීඑම්ඒ
- හයානක මත් ද්‍රව්‍ය ආදිය.

එය එක් වරක් පමණක් වුවද භාවිතා කළත් එය අපරාධයක් වනු ඇත. සන්තකයේ තබා ගැනීම සහ භාවිතාව කිසි දිනක නොකරන්න. ජපානය තුලට ගෙන ඒමද අපරාධයකි.

◆ පහත ක්‍රියාවන් අපරාධයකි!
 පහසුවෙන් ලාභ ලැබිය හැකිය යන පොරොන්දු
 වලට ප්‍රවේශම් වන්න.

- ජංගම දුරකථන මුදල් කාඩ් හෝ බැංකු පොත් විකිනීම
 හුවමාරුව.

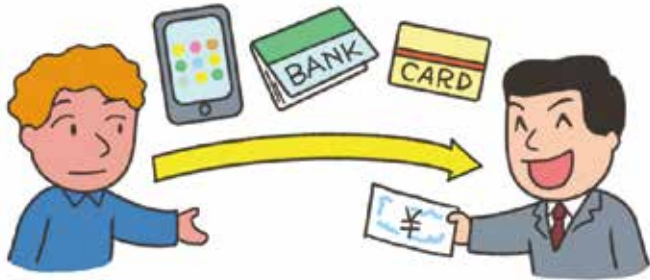

- වෙනත් අයෙකු වෙනුවෙන් ජංගම දුරකථනයක් හෝ බැංකු
 ගිණුමක් සඳහා ගිවිසුම් ගත වීම.

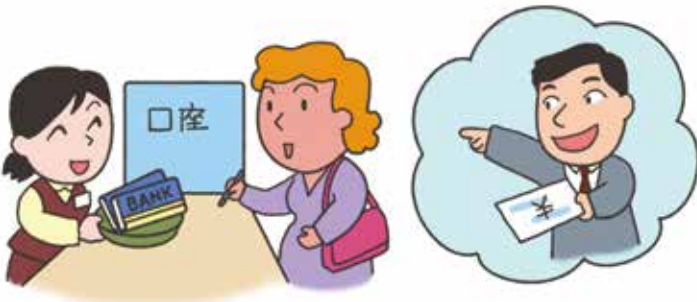

- අන්තර්ජාලයෙන් වෙනත් පුද්ගලයෙකුගේ මුල්ය කාඩ් භාවිතා
 කරමින් නිෂ්පාදන ආදිය ඇණවුම් කිරීම, යනාදි.



- වෙනත් කෙනෙකුගේ මූල්‍ය කාඩ් පතක් භාවිතා කොට මුදල් ආපසු ගැනීම.

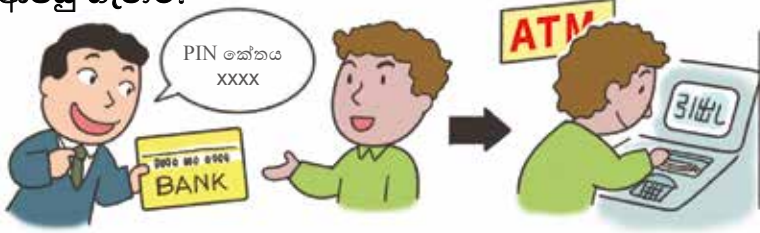

- වෙනත් අයකුගේ නම භාවිතා කොට එවනු ලබන පසුම්බි භාර ගැනීම. වෙනත් කෙනෙකුට හෝ නම් කරන ලද ස්ථානයකට යම් දෙයක් යැවීම.



වෙනත් අයකුගේ නම භාවිතා කොට එවනු ලබන පසුම්බි භාර ගැනීම



නම් කරන ලද ස්ථානයකට යම් දෙයක් යැවීම

- අඩංගු දේ නොදැන වෙනත් පුද්ගලයෙකුගේ නම ලියා ලිපි හා පසුම්බි භාර ගෙන යමෙකුගේ ඉල්ලීම මත ඒවා යැවීම.

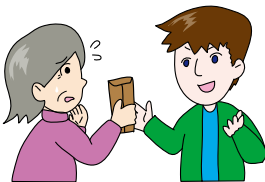

සැලකිලිමත් වෙන්න!

අපරාධ සංවිධාන එවැනි ක්‍රියාවන් පිටුපස සිටී. අපරාධයක් කිරීමේ චේතනාවක් නොතිබුණද ඔබ අපරාධ සංවිධානයක් සමඟ සහයෝගයෙන් කටයුතු කර ඇත. පහසුවෙන් මුදල් ඉපයීමක් ලෙස පෙනුණද කිසි විටක එවැනකට සංබන්ධ නොවන්න.



පා පැදියෙන් ගමන් යන විට ප්‍රවේශම් වන්න.

◆ ඔබ පා පැදියක් මිලට ගන්නා විට හෝ ලැබුණු විට, කරුණාකර අපරාධ වැළැක්වීමේ ලියාපදිංචි කිරීමේ ක්රම වේදය සිදු කරන්න.



ඔබ පා පැදියක් මිලට ගන්නා විට ▶

අපරාධ වැළැක්වීමේ නව ලියාපදිංචි කිරීමේ ක්‍රම වේදය අත්‍යාවශ්‍ය වේ.

ඔබ පා පැදියක් ලැබුණු විට: ▶

අපරාධ වැළැක්වීමේ ලියාපදිංචියට නම වෙනස් කිරීම අනිවාර වේ.

අපරාධ වැළැක්වීමේ ලියාපදිංචි කිරීම් ලේඛණ යනාදිය “පා පැදි අපරාධ ආරක්ෂණ ලියාපදිංචි කිරීමේ ස්ථානය” යනුවෙන් ලකුණු පෙන්වන පා පැදි සැලෙන් ඉල්ලුම් කල හැකිය.

අපරාධ වැළැක්වීමේ ලියාපදිංචි කිරීමේ නම වෙනස් කිරීම සඳහා, ගාස්තුවක් ගෙවීම, නේවාසික පදිංචි කාඩ්පත සහ පා පැදි අපරාධ වැළැක්වීමේ ලියාපදිංචි කාඩ්පතක් (ඔබට එවැන්නක් තිබේ නම්) අවශ්‍ය වේ.

◆ වෙන් කර දී ඇති නියමිත නැවතුම තුළ පමණක් පා පැදිය ගාල් කරන්න.



වෙන් කර දී ඇති නියමිත නැවතුම තුළ ගාල් නොකර, එසේත් නැතිනම් දුම්රිය ස්ථාන ඉදිරිපිට ආදී තැන්වල නවත්වන විටකදී එය ඉවත් කරනු ලබයි!

එසේ ඉවත් කල විටක, එය නැවත ලබා ගැනීමට ගාස්තුවක් ගෙවිය යුතුය.

◆ ජපානයේ, මෝටර් රථ වලට සමාන නීති පා පැදි වලටද අදාළ වේ!

පා පැදි ආරක්ෂිතව භාවිතා කිරීම සඳහා නියමන පහක් ඇත.

1 සාමාන්‍යයෙන් පා පැදි සඳහා මාර්ගය වන අතර , පදික වේදිකාව යනු විශේෂිත අවස්ථාවකදීය.

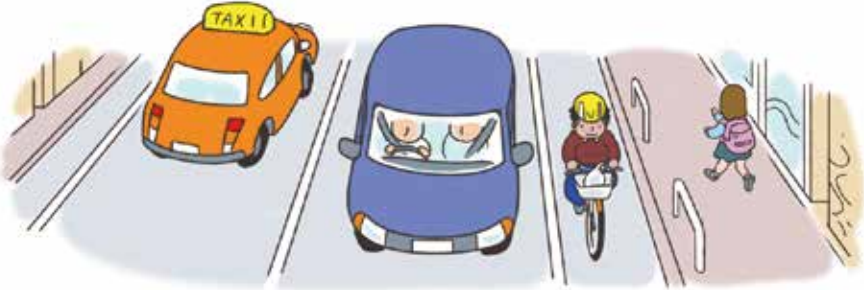

කෙසේ වෙතත්, පහත දැක්වෙන අවස්ථා වලදී ඔබට පා පැදියෙන් පදික වේදිකාවේ ගමන් කළ හැකිය.

- පදික වේදිකාවේ “සාමාන්‍ය පා පැදි පදික වේදිකාවට අවසර ඇත” යනුවෙන් ලකුණක් ඇති විටක
- පදවන පුද්ගලයා වයස අවුරුදු 13 ට අඩු දරුවෙකු වන විට, ජේෂ්ඨ පුරවැසි වයස අවුරුදු 70 හෝ ඊට වැඩි එසේ නැතිනම් ශාරීරික ආබාධ සහිත පුද්ගලයකු වූ විටක.
- ඉදිකිරීම් ආදිය නිසා මාර්ගයේ වම් කෙළවරේ පැදවීමට දුෂ්කර වූ විට ආදි ලෙස.



2 වම් පැත්තේ ධාවනය කරන්න

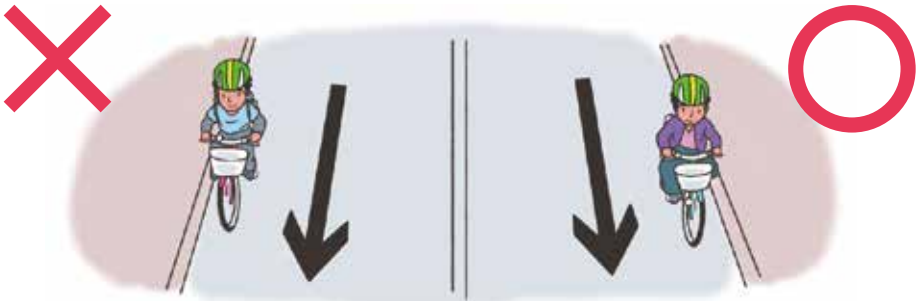

ඔබ පාරේ පා පැදියක් පදවන විට, වම් පැත්තේ ධාවනය කළ යුතුය, එය මෝටර් රථයකට සමාන වේ. දකුණත ගමනාගමනය තහනම්ය.

3 පදිකයින්ට පදික වේදිකාවේ ජරමුඛතාවය ඇත. පා පැදි මාර්ගයේ කෙලවරින් ගමන් කිරීමයි.



පදික වේදිකාවේ පා පැදිය පදවන විට, මාර්ගය අසල වහාම නැවැත්වීමට ඉඩ සලසන වේගයකින් ධාවනය කරන්න. පදිකයින්ට ගමන් කිරීම ඔබ අවහිර වෙනම්, එහි නැවතීමට වග බලා ගන්න.

4 ආරක්ෂක නීති නිරීක්ෂණය කරන්න



බීමනින් පා පැදි පැදවීම තහනම්ය



දෙදෙනෙකු ගමන් කිරීම තහනම්ය



සමාන්තරව එකට සිට පැදවීම තහනම්ය



කුඩයක් සවිකොට පැදවීම තහනම්ය



රාත්‍රියේදී පා පැදි ලාංඡු භාවිතා කරන්න



මංසන්ධිවලදී රථ වාහන සංඥාවන් පිළිපදින්න. නැවතී ආරක්ෂාව තහවුරු කර ගන්න

5 ආරක්ෂක හිස් වැසුම් පළඳින්න

තෝකියෝ මහ නගර සභාව පා පැදි භාවිතයේදී ආරක්ෂක හිස් වැසුම් රෙකමදාරු කරනු ලබයි.



◆ ඔබට තෝකියෝ හි පා පැදිය භාවිතා කිරීමට අවශ්‍ය නම්, පුද්ගලික තුවාල අනතුරු ආවරණ රක්ෂණයක් ඇතුළත් වී තිබිය යුතුය.

වැඩ කිරීම වලදී පූර්වාරක්ෂාව

◆ ඔබ අර්ධකාලීනව වැඩ කරන විට, කරුණාකර සුදුසුකම් නොලත් ක්‍රියාකාරකම්වල කල්තියාම කටයුතු කිරීමට අවසර ලබා ගන්න.



ආගමන විගමන පාලන හා සරණාගතයින් හඳුනා ගැනීමේ පනත මගින් අර්ථ දක්වා ඇති පරිදි විදේශිකයන්ට ඔවුන්ගේ නේවාසික පදිංචිය පිළිබඳ තත්ව සීමාවන් තුළ ජපානයේ සේවය කිරීමට අවසර ඇත.

පහත සඳහන් අවස්ථා වලදී, පෙර ලබා දී ඇති නේවාසික පදිංචිය පිළිබඳ තත්වය යටතේ අවසර දී ඇති ක්‍රියාකාරකම් හැර වෙනත් ක්‍රියාකාරකම්වල යෙදීමට කරුණාකර අවසර ලබා ගන්න

- ජපානයේ රැකියා කිරීමට අවසර නොමැති අය එනම් “ශිෂ්‍ය” හෝ “පවුල් පදිංචි තත්වය” යටතේ සිටින පුද්ගලයකු අර්ධකාලීන රැකියා කරනු ලබන විට
- “තාක්ෂණය, මානව ශාස්ත්‍ර ඥාණය, ජාත්‍යන්තර සේවා” වැනි ජපානයේ සේවය කිරීමට අවසර ඇති අය, පදිංචිය පිළිබඳ තත්වයෙහි දක්වා ඇති ක්‍රියාකාරකම් වලට අමතරව අර්ධකාලීන රැකියාවක් කරන විටක



සැලකිලිමත් වෙන්න!

සුදුසුකම් වලින් බැහැරව ක්‍රියාකාරකම් කිරීමේ අවසරය සඳහා කාල සීමාවන් වැනි දේ තිබේ. සුදුසුකම් තත්වයෙන් බැහැර ක්‍රියාකාරකම් සඳහා අවසරයකින් නොලබා ඔබ අර්ධකාලීනව වැඩ නොකළ යුතුය, එසේම සීමාවන් සැලකිල්ලට නොගෙන අර්ධකාලීන වැඩ නොකළ යුතුය.

මෙය නීතියට පටහැනි වන අතර දඬුවම් ලැබීමට හෝ පිටුවහල් කිරීමට ඉවහල් විය හැකිය!



නොකරන්න!

◆ අවසරයක් ලබා අර්ධකාලීන වැඩ කරන්නේ නම්, සතියකට පැය 28 ක් ඉක්මවා වැඩ නොකරන්න.

පැය 28 + පැය 20 = පැය 48 යි



උපරිම පැය 28 යි!

විවිධ ස්ථාන දෙකක සහ වැඩි ගණනක වුවද මුළු එකතුව සතියකට පැය 28 නොඉක්මවිය යුතුය!

කෙසේ වෙතත්, “ශිෂ්‍ය” පදිංචිය පිළිබඳ තත්වයක් ඇති පුද්ගලයන් පාසල විසින් අර්ථ දක්වා ඇති දිගු නිවාඩු කාලයන් තුළ (ශ්‍රීමාන නිවාඩු, ශිත නිවාඩු ආදිය) දිනකට පැය 8 ක් දක්වා (නමුත් සතියකට පැය 40 ක්) වැඩ කළ හැකිය.

◆ අවසරයක් ලබා ඔබ අර්ධකාලීනව වැඩ කරන්නේ නම්, වැඩිහිටි විනෝදාස්වාද ස්ථානයන්හි වැඩ නොකරන්න.



පහත සඳහන් ස්ථානවල අර්ධකාලීනව වැඩ කළ නොහැක.

- පාරිභෝගිකයන් ආශ්වාදනීය කරමින් හා ආහාර පානාදියෙන් සංග්‍රහ කිරීමේ ස්නැක්, කැබරේට්, පබ්, කැබරේට් සමාජ ශාලා, හොස්ට් සමාජ ශාලා වැනි ස්ථාන
- ගේම් මධ්‍යස්ථාන
- මාජන් සාප්පු
- පවින්කෝ මධ්‍යස්ථාන
- “ලව් හෝටල”
- “දුරකථන සමාජ ශාලා”
- “බෙඅයි කිස්සා”
- වැඩිහිටි භාණ්ඩ ස්ටෝර්
- වැඩිහිටි විඩියෝ ස්ටෝර්
- පෞද්ගලික කාමර විඩියෝ සාප්පු
- කැඳවුම් කාන්තා ව්‍යාපාර යනාදිය

මෙවැනි ස්ථානවල, පිරිසිදු කිරීම, පිහන් සේදීම, වේටර්, ශාලා කාර්ය මණ්ඩලය යනාදී වශයෙන් වැඩ වුවද ඔබට කිරීමට අවසර නැත.

◆ අවසර ලැබීමෙන් පසු ඔබ අර්ධකාලීන වැඩ කරන්නේ නම්, වැඩිහිටි විනෝදාස්වාදයට සමාන වැඩ කිරීම වලින් ප්‍රවේශම් වන්න.



ඔබ ලිංගික සේවා සහිත සම්බාහන ශාලාවක හෝ අවන් හල් තුළ ගනුදෙනුකරුවෙකු අසල වාඩි වී සංවාදයක හෝ පානයන් කරමින් සිදුකරන සේවාවන් නොකළ යුතුය.

මෙවැනි ස්ථානවල සිටින අයෙකු එය ගැටලුවක් නොවේයැයි පැවසුවද, ඔබ එය විශ්වාස නොකළ යුතුය.

ඔබ වැඩිහිටි විනෝදාස්වාද කටයුතු යෙදී සිටි බව නොදැන සිටියද, දඬුවම්කරණයට හෝ රටින් පිටුවහල් කිරීමකට ලක් විය හැකිය.

◆ පාසැලෙන් ඉවත් වීමෙන් පසුව අර්ධකාලීන රැකියා කිරීමට ඔබට අවසර නොමැත.



ජාත්‍යන්තර ශිෂ්‍යයෙකු පාසැලින් ඉවත් යාම හෝ ඉවත් කිරීම මත ඒම පාසැලින් වෙන්ව ගිය විටක ඇයට / ඔහුට අර්ධකාලීන රැකියා කල නොහැක.

නේවාසික පදිංචි තත්වය සහ සුදුසුකම් රහිත ක්‍රියාකාරකම් කිරීම අවසරයේ කාල සීමාව පැවතියද, අර්ධකාලීන රැකියාවට අවසර නැත.

පාසැලින් ඉවත් වීමෙන් අනතුරුව ඔබ අර්ධකාලීනව වැඩ කරන්නේ නම්, දඬුවම්කරණයට හෝ බලහත්කාරයෙන් ජපානයෙන් පිටුවහල් කිරීමකට ලක්වේ.

◆ ලියාපදිංචි ගාස්තුවක් ඉල්ලා සිටින අර්ධකාලීන රැකියා ගැන ප්‍රවේශම් වන්න.



විදේශිකයෙකුට අර්ධකාලීන රැකියාවක් හඳුන්වා දෙන බවට බොරු පවසා සහ ලියාපදිංචි ගාස්තුවක් ලෙස මුදල් වංචා කිරීම අපරාධයක් ලෙස වේ.

ලියාපදිංචි ගාස්තු සහ හඳුන්වා දීම් ගාස්තු වැනි මුදල් ඉල්ලන අයගෙන් ප්‍රවේශම් වන්න.

◆ අවසරයකින් තොරව ඔබගේ නිවස ගාස්තු මත නවාතැන් දීම නොකළ යුතුයි.



මුදල් ලබා ගනිමින් සංචාරකයින් වැනි අයට ඔබේ නිවසේ රැඳී සිටීමට ඉඩ දෙන විට, සෞඛ්‍ය මධ්‍යස්ථානයෙන් අවසර ලබා ගැනීමාදිය, ඒසේත් නැතිනම් ප්‍රාන්ත රජයට හෝ නගර සභාවට දැනුම් දීම අත්‍යාවශ්‍ය වේ.

ඔබ අවසරයකින් තොරව නවාතැන් දීම කටයුතු කරන්නේ නම් ඔබට දඬුවම් ලක් වනු ඇත.

නේවාසික පදිංචි කාඩ්පත

◆ නිවසින් බැහැර සිටින හැම විටම ඔබගේ නේවාසික පදිංචි කාඩ්පත ලඟ තබා ගන්න.



දීර්ඝ කාලීනව ජපානයේ ජීවත් වන විදේශිකයන්ට නේවාසික පදිංචි කාඩ්පත නිකුත් කරනු ලබයි.

නිතරම මෙම නේවාසික පදිංචි කාඩ්පත රැගෙන යන්න.

නේවාසික පදිංචි කාඩ්පතක් ඔබ ලඟ තබා නොගැනීම නීතිය උල්ලංඝනය කිරීමක් වන අතර ඔබට දඩ ගැසීමක් විය හැකිය.

විදේශ ගමන් බලපත්‍රයක් හෝ සෞඛ්‍ය රක්ෂණ සහතිකයක් වැනි වෙනත් හැඳුනුම්පතක් ඔබ සතුව තිබුණද නේවාසික පදිංචි කාඩ්පතක් ඔබ ලඟ තබා ගත යුතුය.

නේවාසික පදිංචි කාඩ්පතක් සඳහා සුදුසුකම් ඇති අය (“මධ්‍යම සිට දීර්ඝ කාලීන පදිංචිකරුවන්” ලෙස හැඳින්වේ) පහත සඳහන් (1) සිට (6) දක්වා මේ යටතට අයත් නොවන අයයි.

- ❶ මාස තුනක් දක්වා කාලයක් රැඳී සිටින පුද්ගලයින්.
- ❷ “තාවකාලික සිටීම” පදිංචිය පිළිබඳ තත්වයක් ඇති පුද්ගලයින්.
- ❸ “රාජ්‍ය තාන්ත්‍රික” හෝ “නිල” පදිංචිය සහිත පුද්ගලයින්
- ❹ ජපානයේ කායිවන් ජපාන සබඳතා සංගමයේ නිලධාරීන් (කායිපේ ආර්ථික හා සංස්කෘතික නියෝජිත කාර්යාලය වැනි) හෝ ජපානයේ පලස්තීන සාමාන්‍ය දෙපාර්තමේන්තුව හෝ ඔවුන්ගේ පවුලේ සාමාජිකයන්.
- ❺ සුවිශේෂ ස්ථිර පදිංචිකරුවන්
- ❻ පදිංචිය පිළිබඳ තත්වයක් නොමැති අය

◆ **ඔබගෙන් නේවාසික පදිංචිය පිළිබඳ කාඩ්පත ඉදිරිපත් කරන ලෙස පොලීසියෙන් හෝ ආගමන සේවා ඒජන්සියේ නිලධාරියෙකු ඉල්ලා සිටින විට කරුණාකර එය ඉදිරිපත් කරන්න.**



පොලීස් නිලධාරීන් ආදීන් විසින් නේවාසික පදිංචි කාඩ්පත පෙන්වන ලෙස ඉල්ලා සිටින විට විදේශිකයන් තම පදිංචි කාඩ්පත පෙන්වීමට බැඳී සිටී.

පොලීස් නිලධාරියෙකුගේ ඉල්ලීමකට ප්‍රතිචාර වශයෙන් ඔබ නේවාසික පදිංචි කාඩ්පත ඉදිරිපත් නොකළහොත් ඔබට දඬුවම් ලක් වනු ඇත.

◆ **නේවාසික පදිංචි කාඩ්පත පිණිස වලංගු කාලයක් ඇත.**

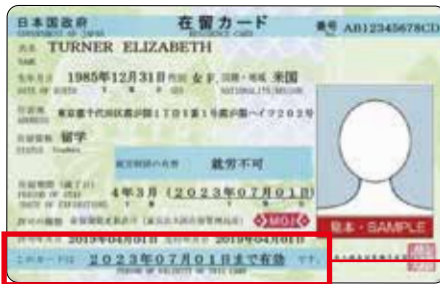

● **පදිංචිය පිළිබඳ තත්ත්වය “ස්ථිර පදිංචිකරු” / “2 ශ්‍රේණියේ ඉහළ නිපුණතා ඇති වෘත්තිකයා”**

වයස අවුරුදු 16 ට වැඩි: නිකුත් කළ දින සිට වසර 7 ක්
 වයස අවුරුදු 16 ට අඩු: 16 වන උපන්දිනය දක්වා

● **“2 ශ්‍රේණියේ ඉහළ නිපුණතා සහිත වෘත්තිකයෙකු”**

අවුරුදු 16 ට වඩා වැඩි: ඔබ රැඳී සිටින කාලය අවසන් වන තුරු
 වයස අවුරුදු 16 ට අඩු පුද්ගලයින්:

වයස අවුරුදු 16 ට අඩු (ඔබ රැඳී සිටින කාලය හෝ ඔබේ 16 වන උපන්දිනය තෙක්), දෙකින් මුලින්ම එන දෙය

- ◆ ඔබේ පදිංචිය පිළිබඳ කාඩ්පත ඔබට අස්ථාන ගත වී ඇත්නම්, එය නැවත නිකුත් කිරීම සඳහා වහාම ආගමන සේවා ඒජන්සිය වෙත අයදුම් කරන්න.

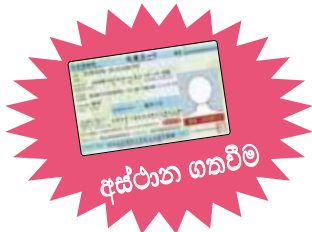

නැවත නිකුත් කිරීම සඳහා ඉල්ලුම් කිරීමට, ඔබට අලාභය පිළිබඳ සාක්ෂි (නැතිවූ සහතිකය, සොරකම් කළ බවට සහතිකය, ආපදා සහතිකය යනාදිය), විදේශ ගමන් බලපත්‍රය සහ ඡායාරූපය අවශ්‍ය වේ. ඔබ ප්‍රාදේශීය ආගමන කාර්යාලයෙන් මුලින්ම විමසන්න.

ඔබ දින 14 ක් තුළ අයදුම් නොකරන්නේ නම්, ඔබ දණ්ඩනයකට ලක් විය හැකිය.

- ◆ ඔබගේ නේවාසික පදිංචිය සඳහා කාඩ්පත කෙනෙකුට දීම හෝ මාරු කර ගැනීම නොකරන්න.

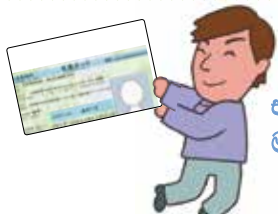

ඒ කෙනෙකුට දීම නොකරන්න!
මාරු කර ගැනීම නොකරන්න!

ඔබේ නේවාසික පදිංචි කාඩ්පත අනිසි ලෙස භාවිතා වන බව ඔබ දන්නේ නම් පැවරීමක් හෝ භාරදීමක් නොකරන්න.

ඔබගේ නේවාසික පදිංචි කාඩ්පත කල් ඉකුත් වී ඇත්ත්, ඔබ එය කෙනෙකුට නොදිය යුතුය.

මෙය නීතිය උල්ලංඝනය කිරීමක් වන අතර ඔබට දණ්ඩනයකට හෝ රටින් පිටුවහල් කිරීමක් විය හැකිය.

ව්‍යාජ හෝ නවීකරණය කරන ලද නේවාසික කාඩ්පත් වලින් පරිස්සම් වන්න!

භාවිතා කිරීම සඳහා ව්‍යාජ හෝ වෙනස් කරන ලද නේවාසික පදිංචි කාඩ්පතක් ඇති විදේශිකයන්ට පදිංචිය පිළිබඳ තත්වයක් තිබුණද ඔවුන්ට දණ්ඩනයකට හෝ රටින් පිටුවහල් කිරීමට ලක් විය හැකිය!



නොකරන්න!

මධ්‍යම හා දීර්ඝ කාලීන පදිංචිකරුවන්ගේ වගකීම් වාර්තා කිරීමට බැඳී සිටීම

◆ මධ්‍යම හා දීර්ඝ කාලීන පදිංචිකරුවන් නගර සභා හෝ ආගමන කාර්යාංශය වෙත තම ජපානයේ ලිපිණය සහ තමන් අයත් ආයතන (සමාගම, සාප්පු, පාසල, ආදිය) වාර්තා කළ යුතුය.



මධ්‍යම හා දීර්ඝ කාලීන පදිංචිකරුවන් විසින් සංක්‍රමණ පාලන හා සරණාගතයින් හඳුනා ගැනීමේ පනත මගින් නියම කර ඇති නිවේදනය ඉදිරිපත් කළ යුතුය.

- පදිංචි ලිපිනය
 - නම, උපන් දිනය, ජාතිකත්වය / කලාපය, ස්ත්‍රී පුරුෂ භාවය
 - අනුබද්ධ සංවිධාන (ක්‍රියාකාරකම් සංවිධාන, කොන්ත්‍රාත් සංවිධාන) ※
 - කලත්‍රයාගෙන් දිකසාදය, කලත්‍රයාගේ අභාවය ※
- ※ අනුබද්ධ ආයතනය සහ කලත්‍රයා පිළිබඳ දැනුම්දීම තීරණය කරනු ලබන්නේ ඉලක්කගත පුද්ගලයා විසිනි.

දැනුම් දීමේ වගකීම් ඉටු කිරීමට අපොහොසත් වීම හෝ වැරදි හා ව්‍යාජ ගොනු කිරීම දණ්ඩනයකට හෝ ඔබේ නේවාසික පදිංචිය පිළිබඳ තත්වය අවලංගු කිරීමට හේතු විය හැක.

ඔබ දැනුම් දීමේ වගකීම ඉටු කර නොමැති නම්,

- නේවාසික පදිංචිය පිළිබඳ තත්වය වෙනස් කිරීම සඳහා ඉල්ලුම් පත්‍රය
- රැඳී සිටීමේ කාලය අලුත් කිරීමට අවසර ඉල්ලුම් කිරීම
- ස්ථිර පදිංචිය සඳහා අවසරය සඳහා ඉල්ලුම් කරන විට,

ඔබව සෘණාත්මක ලෙස ඇගයීමට ලක් කළ හැකි අතර ද. දණ්ඩනයකට ලක් විය හැකිය.

- ◆ ජපානයට පැමිණියාට පසු, ඔබ ජීවත් වන ස්ථානය තීරණය කරන්නේ නම් හෝ ඔබ පදිංචි ස්ථානය වෙනස් කරන්නේ නම්, ඔබේ නව ලිපිණය පිළිබඳ නාගරික කාර්යාලයට දැනුම් දීමට වග බලා ගන්න.



තින්දු කරනු ලැබූ ලිපිණය



වෙනස් වන ලිපිණය

නගර සභාවට නව ලිපිණයක් ඉදිරිපත් කිරීමට නේවාසික කාඩ්පතක් අවශ්‍ය වේ.

- ◆ ඔබ ඔබේ නම, උපන්දිනය, ජාතිකත්වය / කලාපය හෝ විවාහය හේතුවෙන් ස්ත්‍රී පුරුෂ භාවය යනාදිය වෙනස් කරන්නේ නම් කරුණාකර ජපානයේ ආගමන කාර්යාංශයට වහාම දැනුම් දෙන්න.



නම, ජාතිකත්වය / යනාදිය, වෙනස් වීම.

ජපානයේ ආගමන කාර්යාංශයට දැනුම් දෙන විට, ඔබගේ විදේශ ගමන් බලපත්‍රය, ඡායාරූපය සහ නේවාසික පදිංචි කාඩ්පතට අමතරව ඔබේ නම වෙනස් වී ඇති බවට සහතික කරන ද්‍රව්‍ය අවශ්‍ය වනු ඇත.

◆ ඔබ පාසලෙන් ඉවත් වීම හෝ ඔබේ සමාගම වෙනස් කිරීම ආදිය කරන්නේ නම් ජපානයේ ආගමන කාර්යාංශයට වහාම දැනුම් දෙන්න.



උපාධිය,
බඳවා ගැනීම,
මාරු කිරීම,
පාසලෙන් ඉවත් වීම,
යනාදිය.

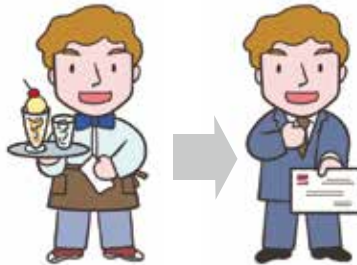

රැකියා වෙනස් කිරීම,
විශ්‍රාම යාම, යනාදිය.

පහත නේවාසික පදිංචි තත්වයන් දැනුම්දීම සඳහා අවශ්‍ය වේ.
මහාචාර්ය, ඉහළ නිපුණතා පුද්ගල, ව්‍යාපාර කළමනාකරු, නීති / ගිණුම් සේවා, වෛද්‍ය සේවා, උපදේශක, අන්තර් සමාගම් පැවරුම්කරු, තාක්ෂණික අභ්‍යන්තර පුහුණුව, ශිෂ්‍ය, පර්යේෂක, ඉංජිනේරු / මානව ශාස්ත්‍ර විශේෂඥ / ජාත්‍යන්තර සේවා, හෙද, විනෝදාස්වාදිතයන්, නිපුණ ශ්‍රමික, විශේෂිත නිපුණතා සේවකයා

පහත සඳහන් හේතු දැනුම්දීම සඳහා අවශ්‍ය වේ.

- නම වෙනස් කිරීම, ස්ථාන වෙනස් කිරීම, ඔබ අයත් පාසල හෝ සමාගම වැනි ක්‍රියාකාරී ආයතන වල අතුරුදහන් වීම
- ඔබ අයත් පාසැල් සහ සමාගම් වැනි ක්‍රියාකාරී ආයතනවලින් ඉවත් වීම හෝ මාරු කිරීම
- සමාගම් වැනි ගිවිසුම්ගත ආයතන සමඟ ගිවිසුම් අවසන් කිරීම, නව ගිවිසුම් අවසන් කිරීම

ඔබගේ දැනුම් දීමේ වගකීම ඉටු කිරීමට අපොහොසත් වීම හෝ ව්‍යාජ ගොනු කිරීම කිරීම දණ්ඩනයට ලක් කිරීමට හේතු වේ.

- ◆ ඔබ “පවුල් වාසය”, “ජපන් ජාතිකයාගේ කලත්‍රයා”, “ස්ථීර පදිංචිකරුවාගේ කලත්‍රයා” යනාදී තත්වයක මත නේවාසික පදිංචිව තිබෙන්නේ නම්, ඔබ දික්කසාද වී හෝ ඔබේ සහකරු හෝ සහකාරියගේ විශේෂවෙන් සිටී නම්, වහාම ජපානයේ ආගමන කාර්යාංශයට කරුණාකර දන්වන්න.



දික්කසාදය,
කලත්‍ර විශේෂව

වාර්තා කිරීමට බැඳී සිටින පුද්ගලයා යනු කලත්‍රයා ලෙස කටයුතු කිරීමට ඇති ඔවුන්ගේ පදිංචිය අවසරය පිළිබඳ පදනම වේ.

අනෙක් අය සුදුසුකම් නොලබති. කලත්‍රයා දික්කසාද වූ විට හෝ විශේෂ වූ විට, ඔබ ජපානයේ ආගමන කාර්යාංශයට මෙන්ම නාගරික පරිපාලයන් වෙත (දික්කසාද, මරණ දැනුම්දීම) වාර්තා කල යුතුය.

දැනුම්දීම බැඳීම සිදු කිරීමට අපොහොසත්වීම හෝ ව්‍යාජ දැනුම්දීම් සිදු කිරීම් දණ්ඩනයන්ට හේතු වේ.

- ◆ දැනුම්දීම් එනම් ඔබ අයත් වන සංවිධානයේ වෙනස්කම්, සහ දික්කසාදය හෝ කලත්‍රයාගේ මරණය වැනි දේ අන්තර්ජාලය හරහා කළ හැකිය.

කරුණාකර මෙමගින් සොයන්න.

ආගමන සේවා ඒජන්සියේ විද්‍යුත් දැනුම්දීම් පද්ධතිය

සොයන්න



<http://www.immi-moj.go.jp/i-ens/>

ඔබට ගැටවක් ඇති වූ ට ඇමතිය යුත්තේ කාටද?

◆ හදිසි අවස්ථාවකදී

අපරාධයක් හෝ අනතුරක් සඳහා

ගිනි, අසනීප හෝ තුවාල ඇතිවීම සඳහා

110 ඇමතන්න

119 ඇමතන්න



◆ තේවාසික පදිංචිය පිළිබඳ තොරතුරු යනාදිය, සඳහා.

ආගමන තොරතුරු මධ්‍යස්ථානය

0570 -013904 ඇමතන්න

(සතියේ දිනවල 8:30 සිට 17:15)

ඉංග්‍රීසි, කොරියානු, චීන, ස්පාඤ්ඤ, පාකුගීසි, තගාලොග් සහ වියට්නාම භාෂාවලින් ආධාර ලබා ගත හැකිය!



◆ විදේශිකයන්ගේ පදිංචිය පිළිබඳ උපදෙස් ලබා ගැනීම සඳහා

විදේශීය පදිංචිකරුවන්ගේ ආධාරක මධ්‍යස්ථානය

(තෝකියෝ ප්‍රාදේශීය ආගමන කාර්යාංශය)

03-5363-3025 ඇමතන්න (වෙන් කිරීම් පමණි)

(සතියේ දිනවල 9:00 සිට 17:00)

වෙන් කිරීමේ පෝරමය : http://www.moj.go.jp/isa/support/fresc/fresc_2.1.html

ලිපිණය: යොටිසුයා කුළුණ 13F, 1-6-1 යොටිසුයා, ෂින්ජුකු-කු, තෝකියෝ



◆ දෛනික ජීවිත පිළිබඳ තොරතුරු සඳහා

තෝකියෝ මහා නාගරික විදේශ පදිංචිකරුවන්ගේ උපදේශන මධ්‍යස්ථානය

භාෂාව	උපදේශන දිනය	දුර කථන.
ඉංග්‍රීසි	සඳුදා සිට සිකුරාදා දක්වා	03-5320-7744
චීන	අභ්‍යන්තර සහ සිකුරාදා දිනයන්	03-5320-7766
කොරියානු	බදාදා	03-5320-7700



【උපදේශන වේලාවන්】 9:30 සිට 12:00 දක්වා, 13:00 සිට 17:00 දක්වා

විදේශීය තෝවාසික අත්පොත



මෙම අත්පොත විවිධ භාෂාවලින් ලබා ගත හැකිය.
පුරවැසි ආරක්ෂණ වෙබ් අඩවිය ප්‍රවර්ධනය කිරීම
සඳහා තෝකියෝ මහා නාගරික රාජ්‍ය කාර්යාලයෙන්
එය නොමිලේ බාගත හැකිය.

විදේශීය තෝවාසික අත්පොත

සොයන්න



<https://www.tomin-anzen.metro.tokyo.lg.jp/chian/chiankaizen/gaikokujin/zairyuumanyuaru/index.html>

නිකුත් කළේ: තෝකියෝ මහා නාගරික රාජ්‍ය කාර්යාල මූලස්ථානය / සාමාන්‍ය
ප්‍රවර්ධන මූලස්ථානය / ආරක්ෂක මිනුම් අංශය
2-8-1- නිෂි-ෂින්ජුකු-කු, ෂින්ජුකු-කු, ටෝකියෝ 163-8001
☎ 03-5388-2279

2021年3月発行

印刷物登録番号
(2) 29



シンハラ語版